

# Piano Operativo

COMUNE DI SIENA



## **Progettista**

Arch. Marco Vannocci

## **Gruppo di progettazione**

Arch. Marco Vannocci  
Geol. Lucia Buracchini

## **Sistema Informatico Territoriale**

Geom. Gabriele Comacchio

## **Il Garante della Comunicazione**

Dott. Francesco Ghelardi

## **Il Responsabile del Procedimento**

Ing. Paolo Giuliani

**VARIANTE SEMPLIFICATA AL PIANO OPERATIVO PER INTEGRAZIONE DELLA DESTINAZIONE D'USO DEL FABBRICATO "ISTITUTO SANTA TERESA", AI SENSI DEGLI ARTT. 30 E 32 DELLA LRT 65/2014**

**DOCUMENTO DI VARIANTE PER L'AVVIO DELLA PROCEDURA DI VERIFICA DI ASSOGGETTABILITA' A VALUTAZIONE AMBIENTALE STRATEGICA  
ART. 5, CO.3, L.R.T. 10/2010 E ART .6, CO. 3 E 3-BIS, D.LGS 152/2016**



# Premessa

La proposta di variante semplificata al Piano Operativo è riferita all'edificio sede della Fondazione Istituto per la Gioventù Santa Teresa, situato in via S. Quirico, n. 36. Con PEC dell' 8/07/2022, il presidente della Fondazione, Augusto Paolo Card. Lojudice, chiede che l'edificio in oggetto possa avere una nuova destinazione d'uso, con riferimento alla categoria funzionale turistico-ricettiva (d).

L'area oggetto di variante è ricompresa all'interno del perimetro del territorio urbanizzato, così come individuato ai sensi dell'art.4 della L.R.T. 65/2014 dal Piano Strutturale, pertanto è possibile dare corso ad una variante semplificata al PO, approvato con deliberazione n.216 del 25.11.2021, ai sensi dell'art. 30 della L.R.T. 65/2014.

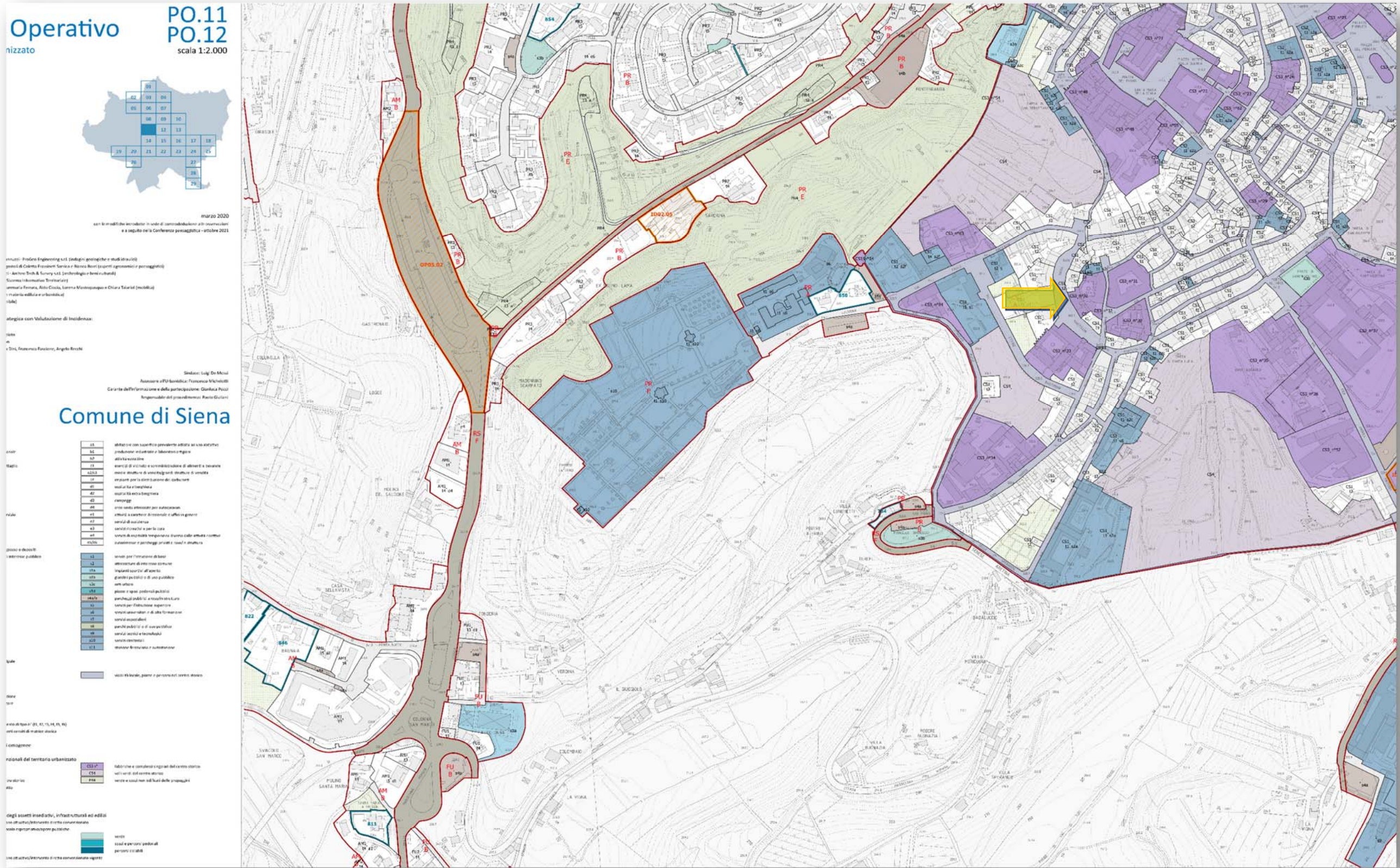

### Legge regionale 12 febbraio 2010, n. 10

Norme in materia di valutazione ambientale strategica (VAS), di valutazione di impatto ambientale (VIA), di autorizzazione integrata ambientale (AIA) e di autorizzazione unica ambientale (AUA).

#### Art. 5

##### Ambito di applicazione

1. Le disposizioni del presente titolo II, si applicano ai piani e programmi la cui approvazione è di competenza della Regione, degli enti locali e degli enti parco regionali.

2. Sono obbligatoriamente soggetti a VAS:

a) i piani e i programmi elaborati per i settori agricolo, forestale, della pesca, energetico, industriale, dei trasporti, della gestione dei rifiuti e delle acque, delle telecomunicazioni, turistico, per la valutazione e gestione della qualità dell'aria ambiente, della pianificazione territoriale o della destinazione dei suoli e che definiscono il quadro di riferimento per l'approvazione, l'autorizzazione, l'area di localizzazione o, comunque, la realizzazione di progetti sottoposti a VIA o a verifica di assoggettabilità a VIA, di cui agli allegati II, II bis, III e IV del d.lgs. 152/2006;

b) i piani e i programmi per i quali, in considerazione dei possibili impatti sulle finalità di conservazione dei siti designati come zone di protezione speciale per la conservazione degli uccelli selvatici e di quelli classificati come siti di importanza comunitaria per la protezione degli habitat naturali, della flora e della fauna selvatica, si ritiene necessaria una valutazione di incidenza ai sensi dell'articolo 5 del decreto del Presidente della Repubblica 8 settembre 1997, n. 357 (Regolamento recante attuazione della direttiva 92/43/CEE relativa alla conservazione degli habitat naturali e seminaturali, nonché della flora e della fauna selvatiche).

b bis) le modifiche ai piani e programmi di cui alle lettere a) e b), salvo le modifiche minori di cui ai commi 3 e 3 ter.

3. L'effettuazione della VAS è subordinata alla preventiva valutazione, effettuata dall'autorità competente secondo le disposizioni di cui all'articolo 22, della significatività degli effetti ambientali, nei seguenti casi:

- a) per i piani e programmi di cui al comma 2, che determinano l'uso di piccole aree a livello locale e le relative modifiche che definiscano o modifichino il quadro di riferimento per la realizzazione dei progetti;
- b) per le modifiche minori di piani e programmi di cui al comma 2;
- c) per i piani e programmi, diversi da quelli di cui al comma 2, e per le loro modifiche, che definiscono il quadro di riferimento per l'autorizzazione dei progetti.

3 bis. La preventiva valutazione delle lettere a) e b) del comma 3 è effettuata secondo le modalità di cui al comma 3 dell'articolo 6 del d.lgs. 152/2006.

3 ter. Nei casi di varianti formali, di carattere redazionale o che comunque non comportino modifiche alla disciplina di piano già sottoposto a VAS, l'autorità procedente può chiedere all'autorità competente una procedura di verifica di assoggettabilità semplificata al fine di verificare che tali varianti non comportino impatti

sull'ambiente. A tal fine l'autorità procedente presenta una relazione motivata all'autorità competente, la quale si esprime con provvedimento motivato di esclusione o di assoggettabilità a VAS entro trenta giorni dal ricevimento della relazione stessa.

4. Abrogato.

4 bis. Per la verifica di assoggettabilità a VAS ovvero per la VAS relative a modifiche a piani e programmi ovvero a strumenti attuativi di piani o programmi si applicano le disposizioni dell'articolo 12, comma 6 del d.lgs.152/2006.

4 ter. Per la valutazione ambientale dei piani regolatori portuali, delle loro modifiche e dei progetti di opere e interventi da realizzarsi nell'ambito del piano regolatore portuale stesso, si applicano le disposizioni previste dall'articolo 6, comma 3-ter del d.lgs.152/2006.

#### Art. 5 bis

##### Atti di governo del territorio soggetti a VAS

1. La Regione, la città metropolitana, le province, le unioni di comuni e i comuni, nell'ambito della rispettiva competenza, provvedono all'effettuazione della VAS sugli atti di cui agli articoli 10 e 11 della legge regionale 10 novembre 2014, n. 65 (Norme per il governo del territorio).

2. Non sono sottoposti a VAS né a verifica di assoggettabilità i piani attuativi, comunque denominati, che non comportino variante, quando lo strumento sovraordinato sia stato sottoposto a VAS e lo stesso strumento definisca l'assetto localizzativo delle nuove previsioni e delle dotazioni territoriali, gli indici di edificabilità, gli usi ammessi e i contenuti plano-volumetrici, tipologici e costruttivi degli interventi, dettando i limiti e le condizioni di sostenibilità ambientale delle trasformazioni previste.

3. Le varianti agli atti di cui al comma 1 sono soggette a VAS ai sensi dell'articolo 5, comma 2, lettera b bis).

#### Art. 22

##### Procedura di verifica di assoggettabilità

1. Nel caso di piani e programmi per i quali, ai sensi dell'articolo 5, comma 3, è necessario accertare preliminarmente l'assoggettabilità dei medesimi a valutazione ambientale strategica, l'autorità procedente o il proponente, nella fase iniziale di elaborazione del piano o programma, predispone un documento preliminare che illustra il piano o programma e che contiene le informazioni e i dati necessari all'accertamento degli impatti significativi sull'ambiente, secondo i criteri individuati nell'allegato 1 alla presente legge.

2. Il documento viene trasmesso in via telematica o su supporto informatico, anche tramite l'infrastruttura della rete telematica regionale e secondo gli standard definiti in base alla l.r. 1/2004 e alla legge regionale 5 ottobre 2009, n. 54 (Istituzione del sistema informativo e del sistema statistico regionale. Misure per il coordinamento delle infrastrutture e dei servizi per lo sviluppo della società dell'informazione e della conoscenza) all'autorità competente per la decisione circa l'assoggettabilità del piano o programma a VAS.

3. L'autorità competente, entro dieci giorni dal ricevimento del documento preliminare, inizia le consultazioni, trasmettendolo ai soggetti competenti in materia ambientale al fine di acquisirne il parere entro trenta giorni dall'invio.

4. L'autorità competente, sulla base degli elementi di cui all'allegato 1 alla presente legge, sentita l'autorità procedente o il proponente e tenuto conto dei contributi pervenuti, verifica se il piano o programma possa avere impatti significativi sull'ambiente, ed emette il provvedimento di verifica, assoggettando o escludendo il piano o programma dalla VAS e definendo, ove occorra, le necessarie prescrizioni, entro novanta giorni dalla trasmissione di cui al comma 2. E' fatto salvo il termine inferiore eventualmente concordato fra l'autorità competente e il proponente. Entro lo stesso termine sono acquisiti dall'autorità competente i chiarimenti e le integrazioni eventualmente necessari. Qualora l'autorità competente stabilisca di non assoggettare il piano o il programma al procedimento di VAS specifica i motivi principali di tale decisione in relazione ai criteri pertinenti elencati nell'allegato 1 e specifica le eventuali raccomandazioni per evitare o prevenire effetti significativi e negativi sull'ambiente.

4 bis. Per gli atti di governo del territorio di cui all'articolo 5 bis, il provvedimento di verifica di cui al comma 4 è emesso prima dell'adozione del piano stesso da parte dell'organo competente.

5. Le conclusioni del provvedimento di verifica di assoggettabilità, comprese le motivazioni dell'eventuale esclusione dalla VAS, sono rese pubbliche attraverso la pubblicazione sui siti web dell'autorità procedente o del proponente e dell'autorità competente.

sensi dei commi 2 e 3, specifica le eventuali raccomandazioni per evitare o prevenire effetti significativi e negativi sull'ambiente.

4. L'autorità competente, sentita l'autorità procedente, tenuto conto dei contributi pervenuti, entro novanta giorni dalla trasmissione di cui al comma 1, emette il provvedimento di verifica assoggettando o escludendo il piano o il programma dalla valutazione di cui agli articoli da 13 a 18.

5. Il risultato della verifica di assoggettabilità, comprese le motivazioni, è pubblicato integralmente nel sito web dell'autorità competente.

6. La verifica di assoggettabilità a VAS ovvero la VAS relative a modifiche a piani e programmi ovvero a strumenti attuativi di piani o programmi già sottoposti positivamente alla verifica di assoggettabilità di cui all'articolo 12 o alla VAS di cui agli articoli da 12 a 17, si limita ai soli effetti significativi sull'ambiente che non siano stati precedentemente considerati dagli strumenti normativamente sovraordinati.

## **Decreto legislativo 3 aprile 2006, n. 152**

*Norme in materia ambientale*

### **12. Verifica di assoggettabilità**

1. Nel caso di piani e programmi di cui all'articolo 6, commi 3 e 3-bis, l'autorità procedente trasmette all'autorità competente, su supporto informatico un rapporto preliminare di assoggettabilità a VAS comprendente una descrizione del piano o programma e le informazioni e i dati necessari alla verifica degli impatti significativi sull'ambiente dell'attuazione del piano o programma, facendo riferimento ai criteri dell'allegato I del presente decreto.

2. L'autorità competente in collaborazione con l'autorità procedente, individua i soggetti competenti in materia ambientale da consultare e trasmette loro il rapporto preliminare di assoggettabilità a VAS per acquisirne il parere. Il parere è inviato entro trenta giorni all'autorità competente ed all'autorità procedente.

3. Salvo quanto diversamente concordato dall'autorità competente con l'autorità procedente, l'autorità competente, sulla base degli elementi di cui all'allegato I del presente decreto e tenuto conto delle osservazioni pervenute, verifica se il piano o programma possa avere impatti significativi sull'ambiente.

3-bis. Qualora l'autorità competente stabilisca di non assoggettare il piano o programma al procedimento di VAS, specifica i motivi principali di tale decisione in relazione ai criteri pertinenti elencati nell'allegato I alla presente parte e, tenendo conto delle eventuali osservazioni dei soggetti competenti in materia ambientale pervenute ai

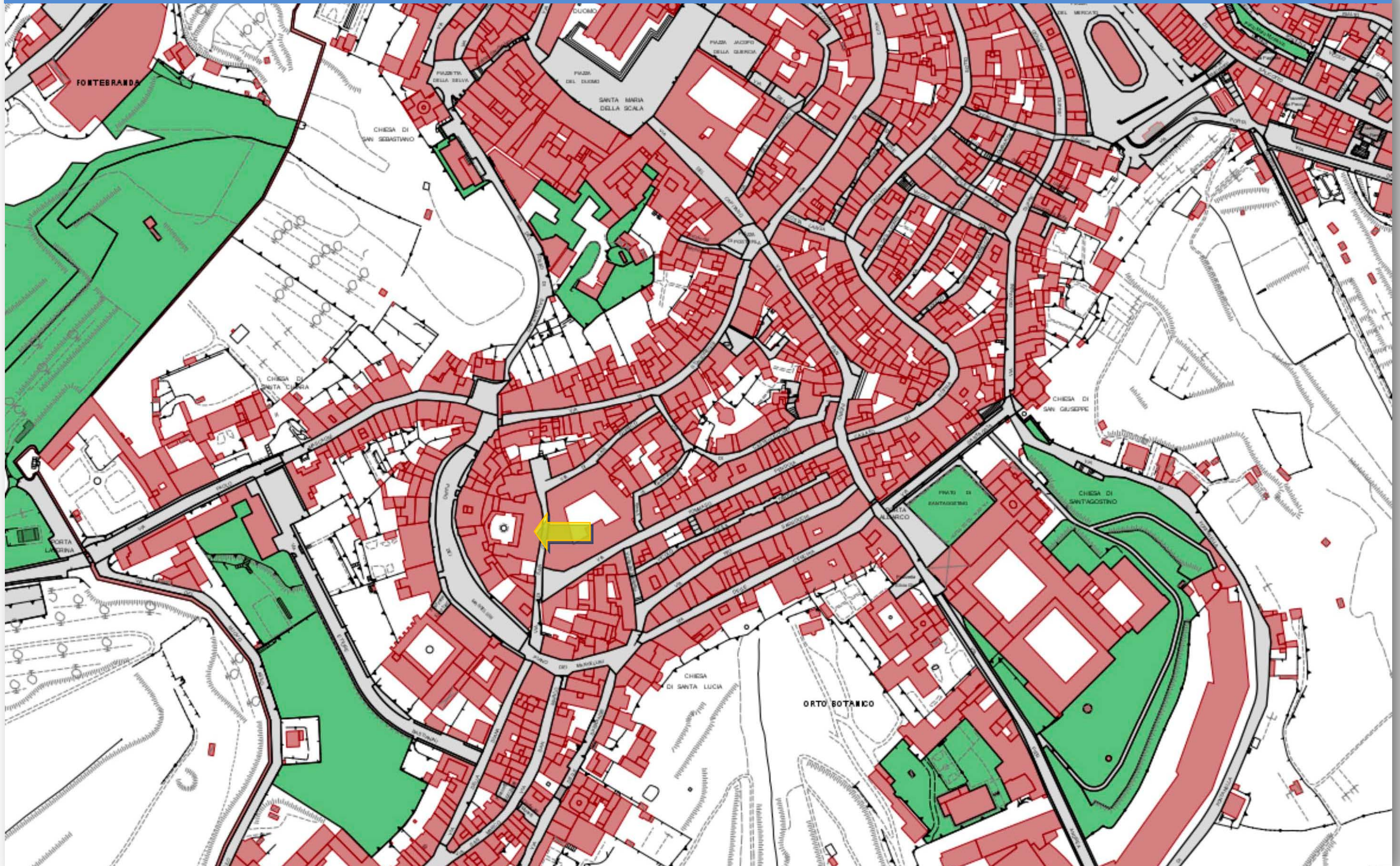



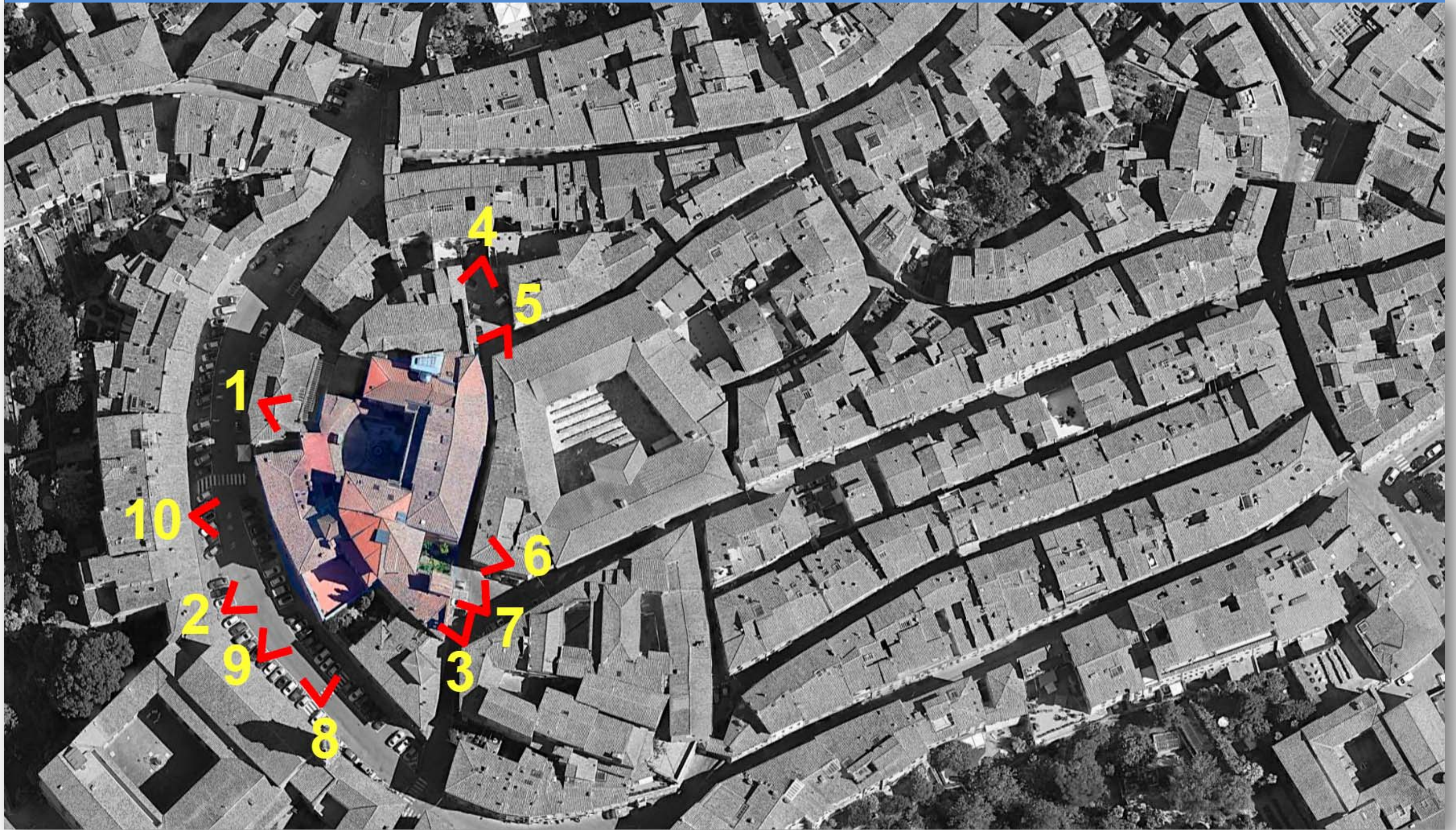





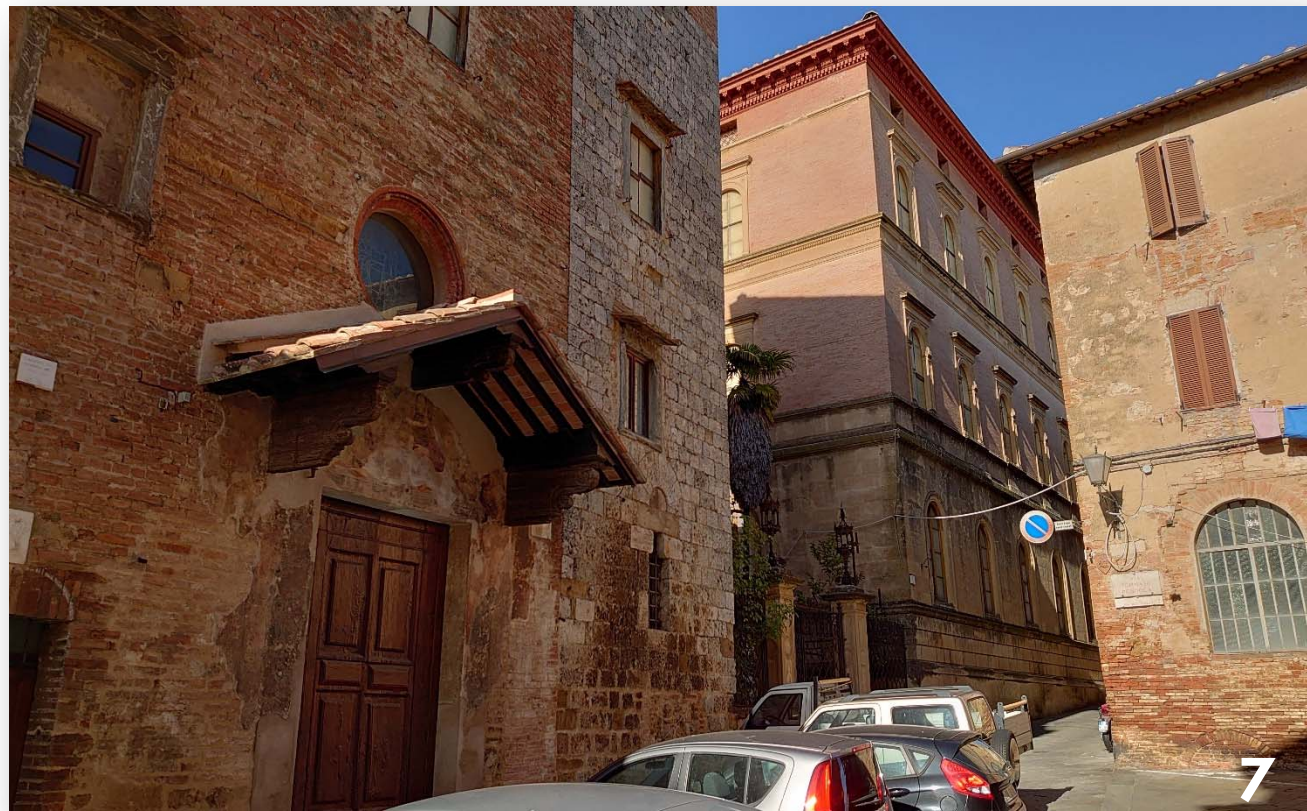



## Motivazioni della richiesta di variante

Attualmente il fabbricato, con le pertinenze di pertinenza, è identificato dal Piano Operativo nel sottosistema funzionale Fabbriche e complessi singolari del Centro Storico (CS3), con numero 32- *Istituto Santa Teresa*, la cui disciplina è rubricata all'art. 65 delle N.T.A.

La destinazione urbanistica attuale e la relativa possibilità di intervento sul fabbricato esistente sono quindi così definite:

### Art. 65 Fabbriche e complessi singolari del Centro Storico (CS3)

1. Si tratta di un insieme di complessi edilizi, aggregati, edifici e altri manufatti emergenti nel tessuto urbano, spesso ubicati in luoghi orograficamente singolari, "fabbriche" di scala differente da quella delle altre strutture tipologiche; le funzioni ospitate negli edifici sono generalmente di interesse collettivo, quali grandi attrezzature pubbliche, complessi religiosi o sedi di istituzioni rappresentative della città.

2. Le fabbriche e complessi singolari del Centro Storico CS3, indicati con riferimento numerico nelle Tavole di Piano Operativo, sono sottoposti alla seguente specifica normativa:

[...]

#### 32 - Istituto Santa Teresa

Complesso articolato, generato dall'aggregazione di più fabbricati; a monte si sviluppa intorno ad un chiostro interno e si affaccia su via San Quirico, mentre a valle l'edificio prospetta su Pian dei Mantellini.

- destinazioni d'uso: Residenze (a1) per un massimo di 10 alloggi (Pian dei Mantellini), Residenze speciali (a2) (via San Quirico);
- tipo di intervento: disciplina di intervento di tipo 1 (t1);
- strumento di attuazione: intervento edilizio diretto (con convenzione per il recupero a fini residenziali).

[...]

### Art. 10 Residenziale

1. La categoria funzionale residenziale (a) comprende abitazioni ordinarie ad uso di civile abitazione, permanenti e temporanee e le relative pertinenze e le strutture ricettive extra alberghiere con le caratteristiche della civile abitazione.

2. Ai fini della distribuzione e localizzazione delle funzioni il Piano Operativo sotto-articola la categoria funzionale residenziale - a - elencando, a titolo esemplificativo, attività e funzioni ad essa riconducibili:

- a1 · le abitazioni di qualsiasi tipo e natura, ivi comprese quelle utilizzate in modo promiscuo, quando la prevalente superficie dell'unità immobiliare sia adibita ad uso abitativo (case studio con destinazione prevalente abitativa, cohousing);
- a2 · residenze speciali quali abitazioni private corredate da spazi e servizi comuni, case famiglia, alloggi per anziani o diversamente abili con destinazione vincolata per convenzione (senza gestione autonoma).

3. Sono esclusi dalla destinazione d'uso residenziale gli edifici rurali ad uso abitativo, i quali si considerano a tutti gli effetti a destinazione d'uso agricola.

### Art. 28 Disciplina di intervento di tipo 1 (t1)

1. Gli edifici e i complessi edilizi a cui il P.O. attribuisce la disciplina di intervento di tipo 1 (t1) sono quelli soggetti a vincolo ai sensi della Parte II del D.lgs. 42/2004 e successivi decreti di attuazione in materia di conservazione dei beni culturali, per i quali sono consentiti gli interventi di conservazione, di cui all'art. 29 del D.lgs. 42/2004, che, ai sensi di legge, devono essere preventivamente approvati ed autorizzati dal competente organo ministeriale.

2. Gli interventi ammissibili sugli edifici e i complessi edilizi - comunque denominati ai sensi delle vigenti norme statali e/o regionali - sono essenzialmente finalizzati alla conservazione dell'integrità materiale e al recupero funzionale degli organismi edilizi e sono supportati da approfondite analisi storiche, tipologiche e morfologiche. L'intervento di tipo 1 (t1), previo conseguimento della autorizzazione di cui all'art. 21 del D. lgs. 42/2004 e s.m.i., può comprendere un insieme sistematico di opere finalizzato a ripristinare l'organismo edilizio esistente nei suoi caratteri storico-artistici, tipologici, strutturali, materici e linguistici, consentendone una destinazione d'uso idonea alla sua tutela ed alla trasmissione dei suoi valori culturali. Anche laddove l'intervento da eseguire sia limitato ad opere di manutenzione ordinaria o straordinaria, dovrà essere progettato ed eseguito nel rispetto dei criteri propri del restauro al fine di perseguire la conservazione degli elementi significativi risultanti dal processo storico.

Qualora all'interno di tali immobili siano presenti porzioni non incluse nel provvedimento di notifica, gli interventi che le riguardano non sono soggetti ad autorizzazione della Soprintendenza, ma devono invece osservare la disciplina di intervento di tipo 2 (t2), di cui al successivo art. 29.

3. Il P.O. non identifica gli edifici ed i complessi edilizi con più di settanta anni appartenenti allo Stato, alle Regioni, agli altri Enti pubblici territoriali - diversi dal Comune di Siena - nonché ad ogni altro Ente ed istituto pubblico e a persone giuridiche private senza fini di lucro, ivi compresi gli enti ecclesiastici civilmente riconosciuti. Tali edifici e complessi edilizi, anche laddove non sia intervenuta la verifica di sussistenza ex comma 2 dell'art. 12 del D.lgs. 42/2004, sono sottoposti alle disposizioni della Parte II dello stesso Decreto e come tali devono osservare quanto disposto per la disciplina di intervento di tipo 1 (t1).

4. Previo parere favorevole della competente azienda USL, sono ammesse deroghe parziali alle norme igienico-sanitarie per quanto riguarda altezze, superfici vetrate, ventilazione naturale e superficie minima dei vani, ove il rispetto puntuale di tali disposizioni comporti contrasto con le prescrizioni finalizzate agli obiettivi di tutela delle presenti disposizioni normative, pur tendendo a raggiungere miglioramenti igienico-sanitari, al fine di consentire il mantenimento di funzioni in atto, della funzione residenziale, ovvero delle destinazioni previste o consentite dal P.O.

Con la proposta di variante, la Fondazione Istituto per la Gioventù Santa Teresa intende valorizzare economicamente l'immobile inserendo fra le destinazioni d'uso ammesse, oltre a quella di *Residenze* e

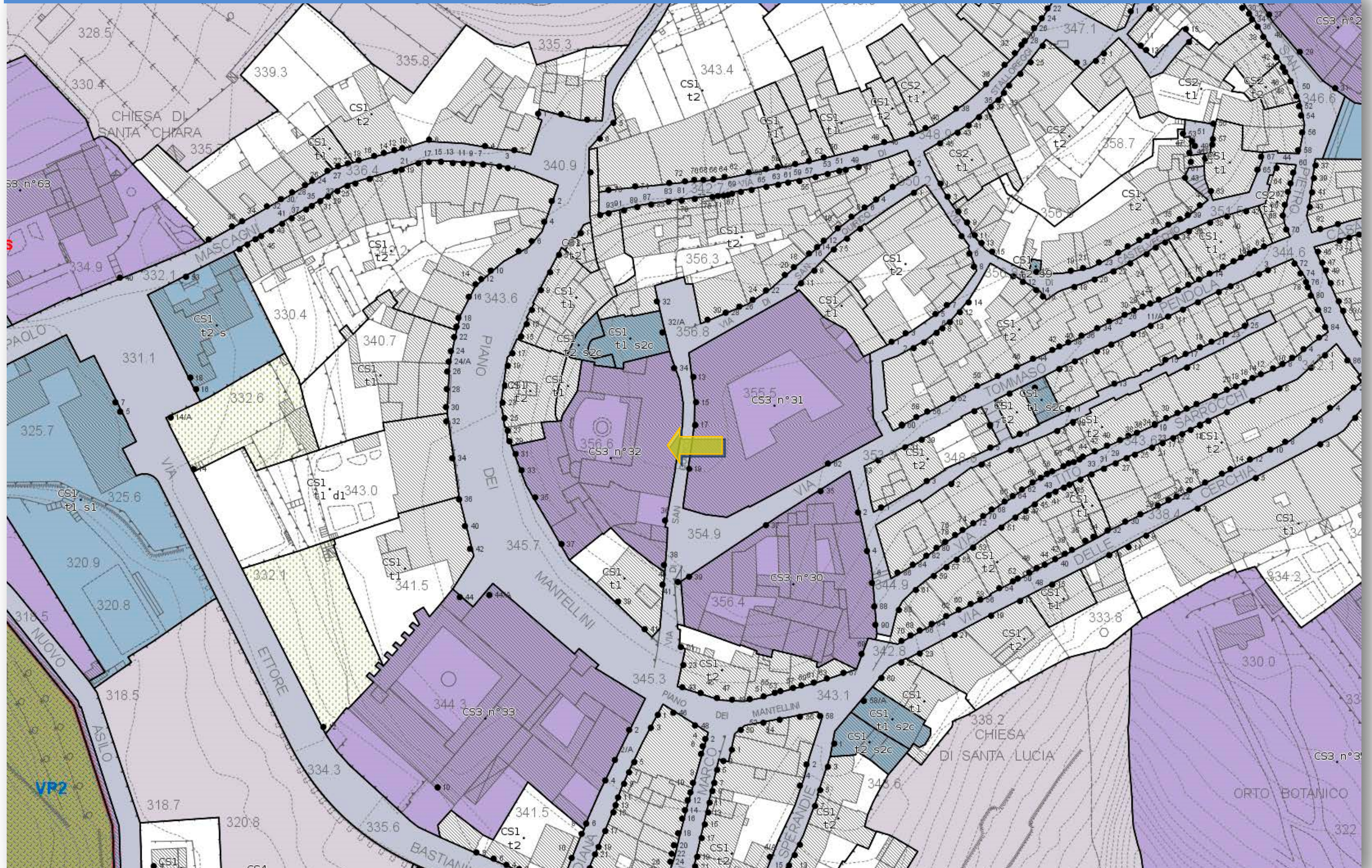

## Proposta di variante

La proposta di variante è quindi quella di integrare la normativa relativa all'edificio prevista all'articolo 65, co.2, delle N.T.A., aggiungendo la categoria funzionale turistico-ricettiva (d), di cui all'art. 13, per il complesso edilizio n°32 - Istituto Santa Teresa.

Di seguito è riportato l'articolo di riferimento per la categoria funzionale turistico-ricettiva:

### **Art. 13 Turistico – ricettiva**

1. La categoria funzionale turistico-ricettiva (d) comprende le strutture ricettive alberghiere, i campeggi e i villaggi turistici e le strutture extra-alberghiere, come individuate dalle vigenti norme regionali.

2. Il presente P.O., ai fini della disciplina della distribuzione e localizzazione delle funzioni, distingue le seguenti sotto-articolazioni della categoria turistico-ricettiva, associando ad esse un elenco esemplificativo di attività:

d1 · ospitalità alberghiera, ovvero alberghi, pensioni, residenze turistico-alberghiere, alberghi diffusi, villaggi turistici e quant'altro indicato nella normativa di settore;

d2 · ospitalità extralberghiera, ovvero case per ferie, ostelli per la gioventù a gestione privata, residence e quant'altro indicato nella normativa di settore;

d3 · campeggi comprensivi delle relative attrezzature di servizio (uffici, spaccio, bar/ristorante);

d4 · aree sosta attrezzate per autocaravan con dotazioni di servizio.

3. Le strutture turistico-ricettive possono comprendere bar e ristoranti, ancorché non ad uso esclusivo dell'attività ricettiva, locali SPA e sale wellness, sale congressi e aule e spazi attrezzati per attività formative, sempre se inseriti all'interno del complesso degli immobili e senza gestione autonoma.

La proposta di integrazione all'art. 65, co. 2, n°32 - Istituto Santa Teresa delle N.T.A. è la seguente:

### **32 - Istituto Santa Teresa**

Complesso articolato, generato dall'aggregazione di più fabbricati; a monte si sviluppa intorno ad un chiostro interno e si affaccia su via San Quirico, mentre a valle l'edificio prospetta su Pian dei Mantellini.

- destinazioni d'uso: Residenze (a1) per un massimo di 10 alloggi (Pian dei Mantellini), Residenze speciali (a2) (via San Quirico), **turistico-ricettiva (d) limitatamente alle sotto-articolazioni d1 e d2;**
- tipo di intervento: disciplina di intervento di tipo 1 (t1);
- strumento di attuazione: intervento edilizio diretto (con convenzione per il recupero a fini residenziali).